



Hygienekonzept
für den Handballspielbetrieb in der Mainfeldhalle
während der Coronapandemie



INHALTSVERZEICHNIS:

1	Grundsätzliches	2
2	Spielbetrieb	2
2.1	Teilnehmer	2
2.2	Anreise Mannschaften, Schiedsrichter.....	2
2.3	Kabinen / Räume / Halle.....	3
2.4	Zugang zum Spielfeld.....	4
2.5	Auswechselbereiche / Kampfgericht.....	4
2.6	Wischer*innen.....	5
2.7	Hygieneverantwortung.....	5
2.8	Zeitlicher Ablauf	5
2.8.1	Aufwärmphase	5
2.8.2	Technische Besprechung	5
2.8.3	Vor dem Spiel	6
2.8.4	Während des Spiels	6
2.8.5	Halbzeit.....	6
2.8.6	Nach dem Spiel.....	7
3	Zuschauer	7
3.1	Anzahl	7
3.2	Anreise.....	7
3.3	Registrierung	8
3.4	Laufwege	8
4	Datenschutz.....	8
5	Mitgeltende Unterlagen	9
6	Versionsstände	9



Hygienekonzept
für den Handballspielbetrieb in der Mainfeldhalle
während der Coronapandemie



1 Grundsätzliches

Keine Reise bzw. Teilnahme an Spielen als Aktiver, Helfer oder Zuschauer bei Symptomen. Wer sich krank fühlt bleibt zu Hause!

Der Halleneigner stellt ausreichend Handdesinfektionsmittel zur Verfügung. Beim Betreten der Mainfeldhalle sind die Hände zu desinfizieren.

In der gesamten Mainfeldhalle besteht die Pflicht zum Tragen eines Mund-Nase-Schutzes (MNS).

Dieses Hygienekonzept gilt für alle Handballspiele des TV Weidhausen bzw. der SG Kunststadt / Weidhausen in der Mainfeldhalle Michelau (Hallennummer 220223).

2 Spielbetrieb

2.1 Teilnehmer

Alle aktiven Teilnehmer am Spielbetrieb müssen im Vorfeld dem MV des Heimteams bekannt sein.

Alle notwendigen Dokumente:

- Hygienekonzept Mainfeldhalle Spielbetrieb
- L01 Teilnehmerliste Gast
- L03 Laufplan Mainfeldhalle
- L04 Kabinenbelegung Mainfeldhalle

stehen unter NuLiga bei den jeweiligen Mannschaften zum Download bereit.

Auch die Heimmannschaft muss die Liste „L02_Teilnehmerliste_Heim“ zu jedem Spiel führen. Der Nachweis über einen Spielberichtsbogen oder NuScore genügt nicht!

2.2 Anreise Mannschaften, Schiedsrichter

Die Anreise der Gastmannschaft erfolgt möglichst individuell mit dem PKW. Bei Anreise im Mannschaftsbus ist dieser vor Zutritt des Teams ausreichend zu desinfizieren. Spieler, Trainer & Betreuer tragen während der gesamten Anreise im Bus einen Mund-Nasen-Schutz (MNS).

Spieler, Trainer und Betreuer des Heimteams sowie die Schiedsrichter reisen möglichst individuell und nach Möglichkeit im PKW an.

Der Zugang aller Personen erfolgt über den Haupteingang der Mainfeldhalle.



Der Zutritt soll gemeinsam als Team erfolgen. Der Hygieneverantwortliche des Heimteams bringt nach der Registrierung die Mannschaft zur Kabine. Die Schiedsrichter werden wenn gewünscht ebenfalls durch den MV am Haupteingang in Empfang genommen (Abstimmung hierzu erfolgt per E-Mail oder telefonisch)

Die Registrierung aller am Spiel beteiligten ist vor dem Eingang zu gewährleisten und dem MV der Heimmannschaft unaufgefordert zu übergeben (L01_Teilnehmerliste_Gast). Dies dient der Nachverfolgung möglicher Infektionsketten.

2.3 Kabinen / Räume / Halle

Die Kabinen werden im gekennzeichneten Einbahnstraßensystem betreten und verlassen.

Die Duschen dürfen nicht benutzt werden.

Die Zuteilung der entsprechenden Umkleidekabinen auf die jeweiligen Mannschaften ist im Downloadbereich von NuLiga einzusehen. Weiterhin ist die Zuteilung der Kabinen auf die Mannschaften am Halleneingang veröffentlicht.



Hygienekonzept für den Handballspielbetrieb in der Mainfeldhalle während der Coronapandemie



In der Schiedsrichterkabine dürfen sich nur die notwendigen Personen (SR/MV/ZN/S) zeitgleich aufhalten. Alle Personen müssen einen Mund-Nasen-Schutz tragen, wenn der Mindestabstand nicht eingehalten werden kann.

Die PIN-Eingaben vor und nach dem Spiel müssen durch die zuständigen Mannschaftsvertreter und Schiedsrichter einzeln erfolgen. Es wird empfohlen neben dem MNS auch Handschuhe zu tragen.

Regelmäßige Durchlüftung (auch in der Halbzeitpause) sowie Reinigung der Räumlichkeiten wird gewährleistet. Dies muss vor allem bei mehreren Spielen am selben Tag und damit verbundener Mehrfachnutzung der Kabinen gewährleistet werden. Bei mehreren Spielen am Tag müssen zwischen der Kabinennutzung Pausen eingehalten werden, die u.a. zur Reinigung und Durchlüftung genutzt werden.

2.4 Zugang zum Spielfeld

Der Zugang zum Spielfeld über den Turnschuhgang muss von den Aktiven mit MNS erfolgen, erst an der Auswechselbank darf dieser abgelegt werden.

Der Kontakt zu andere Teams (vorangegangene / nachfolgende Spiele) ist ausnahmslos verboten. Auch der Kontakt zu Zuschauern oder anderen Personen ist untersagt.

2.5 Auswechselbereiche / Kampfgericht

Der Platz für die Mannschaftsbänke wird größtmöglich gewählt, um eine entsprechende Entzerrung zu schaffen. Die Mannschaftsbänke werden nach jedem Spiel und in der Halbzeit vom MV des Heimteams desinfiziert.

Im Jugendbereich kann eine Desinfizierung der Mannschaftsbänke in der Halbzeit entfallen, wenn sich vor Spielbeginn darauf verständigt wird, die Seiten nicht zu wechseln.

Am Kampfgericht werden Eimalhandschuhe und Handdesinfektionsmittel bereitgestellt.

Der Laptop zur Eingabe des elektronischen Spielberichts, das Bedienpult zur Steuerung des Anzeigensystems sowie weitere technische Gerätschaften (z.B. Uhr, Time-Out-Karten) sind vor und nach dem Spiel zu desinfizieren. (Flächendesinfektion und Einmalhandtücher sind vorhanden)

Für die Kommunikation des Kampfgerichts mit den Mannschaften, z.B. bei Unstimmigkeiten im Spielgeschehen, müssen weiterhin die Sicherheitsabstände eingehalten werden.

Grüne Karten für das Team-Time-Out sollten abwaschbar sein und sind in der Halbzeitpause zu desinfizieren. Das Kampfgericht hat zwei zusätzliche Karten, die nur der ZN hat und er verwendet dann auch nur diese für das Anzeigen des TTO und für den Kartenhalter zum TTO.



Hygienekonzept für den Handballspielbetrieb in der Mainfeldhalle während der Coronapandemie



2.6 Wischer*innen

Wischer tragen die ganze Zeit MNS und Einweghandschuhe. Bei minderjährigen Wischern muss eine Einverständniserklärung der Eltern vorliegen. Es kann auch nach Absprache mit den Schiedsrichtern ein gekennzeichnete(r) Spieler wischen.

2.7 Hygieneverantwortung

Der Heimverein ist für die Bekanntmachung der lokalen Hygienevorschriften gegenüber Gastmannschaften, Schiedsrichter und sonstiger Spielbeteiligten verantwortlich.

Bekanntmachung der lokalen Hygienevorschriften für Gastmannschaften, Schiedsrichter und anderer am Spiel Beteiligten erfolgt durch Veröffentlichung des Hygienekonzeptes unter den jeweiligen Mannschaften in NuLiga.

Eine Bestätigung über Kenntnisnahme und Einhaltung des für die Mainfeldhalle Michelau gültigen Hygienekonzeptes, erfolgt durch Unterschrift des Mannschaftsverantwortlichen (Coronabeauftragten) der Gästemannschaft auf der Liste „L01_Teilnehmerliste_Gast“.

Jeder Verein, ob Heim oder Gast ist verpflichtet einen Hygienebeauftragten zu benennen, der vor Ort für alle Fragen und Anweisungen ansprechbar ist. Er ist verantwortlich für die korrekte Registrierung aller beteiligten Personen der jeweiligen Mannschaft.

Der Hygieneverantwortliche des Heimvereins besitzt auch das Hausrecht. Seinen Anweisungen ist Folge zu leisten. Er kann bei Zuwiderhandlung gegen das Hygienekonzept ein „Hausverbot“ aussprechen. Diesem ist umgehend Folge zu leisten.

2.8 Zeitlicher Ablauf

2.8.1 Aufwärmphase

Die Reinigung bzw. Desinfektion von Toren, Bällen, Bänken erfolgt vor jedem Spiel, sowie bei Bedarf in der Halbzeit.

Heim- und Gastmannschaft betreten und verlassen jeweils geschlossen das Spielfeld mit Verzögerung, wenn möglich vorrangig über verschiedene Zugänge zur Spielfläche.

Jeder Spieler verfügt über sein eigenes Handtuch, seine eigene Trinkflasche usw. (individuelle Kennzeichnung).

Der Kontakt zu andere Teams (vorangegangene / nachfolgende Spiele) ist ausnahmslos verboten.

2.8.2 Technische Besprechung

Falls die Kabinengröße für Schiedsrichter von Zeitnehmer und Sekretär im Hinblick auf ausreichende Durchlüftung, die Einhaltung der Abstandsregeln und der für die Durchführung der technischen Besprechung erforderlichen Personenzahl nicht ausreicht, müssen angrenzende freie Räumlichkeiten genutzt werden.



Hygienekonzept für den Handballspielbetrieb in der Mainfeldhalle während der Coronapandemie



Für die technische Besprechung, Abschluss des Spielberichtes, etc. wird der Regieraum verwendet. An der technischen Besprechung nehmen teil: Schiedsrichter, Zeitnehmer sowie der MV von Heim- und Gastverein.

Alle Personen tragen MNS und desinfizieren sich die Hände (am Kampfgericht). Die Kabine der Schiedsrichter wird im Anschluss an das Spiel durch den MV der Heimmannschaft desinfiziert.

2.8.3 Vor dem Spiel

Folgende Reihenfolge ist beim Betreten der Spielfläche (Einlauf) zu beachten:
Schiedsrichter, Gast, Heim.

Die Gastmannschaft geht nach dem Einlaufen zum Bankbereich, d.h. es erfolgt kein gemeinsames Aufstellen.

Einlauf- oder Ballkinder sind verboten.

2.8.4 Während des Spiels

Kommen Wischer bei Spielzeitunterbrechung zum Einsatz, müssen diese einen MNS tragen. (siehe auch Punkt 2.6)

Der Wischer muss beim Einsatz auf dem Spielfeld auf den Mindestabstand zu den Spielern und Schiedsrichtern achten und diesen einhalten.

Die individuellen Getränkeflaschen und Handtücher sollten während des Team-Time-Out eigenständig aufgenommen und nicht gereicht werden.

2.8.5 Halbzeit

Das Spielfeld wird grundsätzlich in folgender Reihenfolge verlassen: Heim, Gast, Schiedsrichter, alternativ über getrennte Wege.

Eine Desinfektion der Mannschaftsbänke ist nach Verlassen der Spielfläche der unmittelbar am Spiel Beteiligten durch den MV des Heimvereins sicherzustellen. Eine Desinfizierung des Equipments ist sicherzustellen.



Hygienekonzept für den Handballspielbetrieb in der Mainfeldhalle während der Coronapandemie



2.8.6 Nach dem Spiel

Das Spielfeld wird in folgender Reihenfolge verlassen: Gast, Heim, Schiedsrichter.

Regelmäßige Durchlüftung sowie Reinigung der Räumlichkeiten muss gewährleistet werden. Dies muss vor allem bei mehreren Spielen am selben Tag und damit verbundener Mehrfachnutzung der Kabinen gewährleistet werden. Bei mehreren Spielen an einem Tag müssen zwischen der Kabinennutzung Pausen eingehalten werden, die u.a. zur Reinigung und Durchlüftung genutzt werden.

Eine Lüftung (auch der SR-Kabine) erfolgt nach Verlassen der Mannschaften durch den MV der Heimmannschaft.

Der Zutritt der nächsten Mannschaft in eine Kabine erfolgt erst nach einer Desinfektion und durch Zuweisung durch den Hygienebeauftragten.

Desinfiziert werden: Umkleidebänke mit Kleiderhaken, Türklinken und die Armaturen im Sanitärbereich.

3 Zuschauer

Alle Spiele des TV Weidhausen und der SG Kunststadt/Weidhausen finden bis auf weiteres ohne Zuschauer statt.

Ausnahme sind Jugendspiele.

Da neben den offiziellen Betreuern der Jugendmannschaften meist auch als Fahrer fungierende Erwachsene anwesend sind, besteht in diesem Fall die Möglichkeit der Nutzung der Tribüne. Hierbei ist nur jede zweite Reihe zu nutzen. (gesperrte Reihen sind durch Klebeband gekennzeichnet).

Das Tragen des MNS bis zum Sitzplatz ist auch hier zwingend erforderlich. Das Gleiche gilt für das Verlassen der Tribüne / Halle.

3.1 Anzahl

Bei den Jugendspielen der SG Kunststadt/Weidhausen sind max. 28 Erwachsene zugelassen (14 Erziehungsberechtigte Heim / 14 Erziehungsberechtigte Gast).

Die Anzahl der Anwesenden sollte von allen Mannschaften von vorneherein so klein wie möglich gehalten werden.

3.2 Anreise

Die Anreise sollte möglichst individuell erfolgen. Auf die vorgeschriebenen Abstandsregeln ist schon vor der Halle zu achten. Kommt es zu Verzögerungen beim Einlass sind vor der Halle ebenfalls 1,5m Abstand zu Personen aus einem weiteren Hausstand einzuhalten.



Hygienekonzept für den Handballspielbetrieb in der Mainfeldhalle während der Coronapandemie



3.3 Registrierung

Die Anwesenden (Erziehungsberechtigten) müssen vor dem Betreten der Mainfeldhalle ihre Kontaktdaten zur evtl. nötigen Nachverfolgung hinterlassen.

Hierzu ist die **App „Event Tracer“** erforderlich (kann über Google Playstore oder Apple AppStore kostenlos heruntergeladen werden).

Im Eingangsbereich (an der Windfangtüre nach dem Haupteingang) befindet sich ein QR-Code, der gescannt werden muss. Nach Spielende und verlassen der Halle muss sich die Person einfach wieder in der App ausloggen.

Somit ist der exakte Zeitraum festgehalten, indem sich eine Person in der Mainfeldhalle befand.

Sollte ein(e) Erziehungsberechtigte(r) die Halle in der Halbzeit kurz verlassen, ist ein erneutes einloggen und scannen des QR-Codes beim Wiedereintritt durch den Haupteingang nicht erforderlich.

3.4 Laufwege

Alle Personen betreten die Mainfeldhalle über den Haupteingang. Die genauen Laufwege sind im Dokument „L03_Laufplan_Mainfeldhalle“ festgehalten.

Sobald die Sitzplätze verlassen werden, gilt Maskenpflicht im gesamten Gebäude.

Ein Betreten des Spielfeldes, auch während der Halbzeitpause ist sowohl Erwachsenen wie auch Kindern nicht gestattet.

4 Datenschutz

Alle Teilnehmerlisten werden gemäß der Datenschutz Grundverordnung für vier Wochen geschlossen aufbewahrt und anschließend vernichtet. Eine Weitergabe erfolgt nur im Falle einer Aufforderung durch das zuständige Gesundheitsamt.



Hygienekonzept
für den Handballspielbetrieb in der Mainfeldhalle
während der Coronapandemie



5 Mitgeltende Unterlagen

L01_Teilnehmerliste_Gast

L02_Teilnehmerliste_Heim

L03_Laufplan_Mainfeldhalle

L04_Kabinenbelegung_Mainfeldhalle

6 Versionsstände

V01 13.10.2020 Freigabestand durch Gemeinde Michelau vom 13.10.2020



Erfassung am Spiel beteiligter Personen
Heimmannschaft



Ort:	Mainfeldhalle Michelau (220223)
Heim:	
Gast:	
Datum:	
Spielbeginn:	
Schiri A:	
Schiri B:	
Zeitnehmer:	
Sekretär:	
Coronaverantwortlicher Heim:	
Telefon Coronaverantwortlicher:	

Trikot-Nr.	Name:	Vorname:	Geburtsdatum:	Telefon:	Unterschrift:
A					
B					
C					
D					

Unterschrift Coronaverantwortlicher

Ort, Datum



1 Gültigkeit und Allgemeines

Dieses Dokument gilt als Ergänzung zum ‚Hygienekonzept Mainfeldhalle Spielbetrieb Handball‘.

In der Mainfeldhalle ist ein Laufwegekonzept ausgewiesen. Teilweise handelt es sich um Wege, die im ‚Einbahnstraßensystem‘ angelegt sind.

Zuschauer, Spieler und Funktionäre sind angewiesen sich an diese Vorgaben zu halten.

2 Laufplan Mannschaften und Funktionäre

Laufweg zu den Kabinen und Spielfeld 
Laufweg zum Verlassen der Halle 
Kabinen 

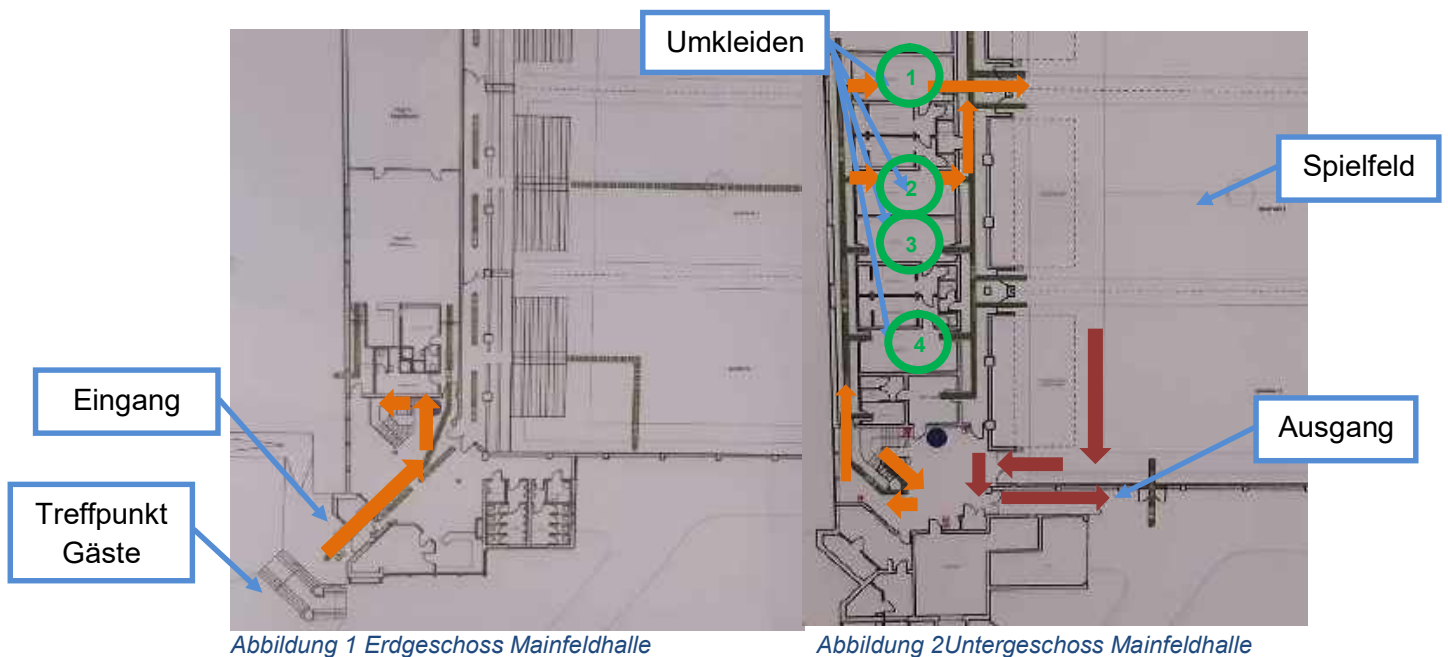

3 Laufplan Zuschauer

Laufweg zu den Tribünen 

Laufweg zum Verlassen der Halle 



Abbildung 3 Erdgeschoss Mainfeldhalle

Abbildung 4 Untergeschoss Mainfeldhalle

Die Tribünenabgänge werden in der Halbzeit geöffnet, nachdem die Mannschaften die Kabinen betreten haben und die Kabinentüren geschlossen sind.
Nach Spielende verlassen die Mannschaften den Bereich der Tribünenabgänge, um ein Verlassen der Halle für die Zuschauer zu ermöglichen.

4 Versionsstände

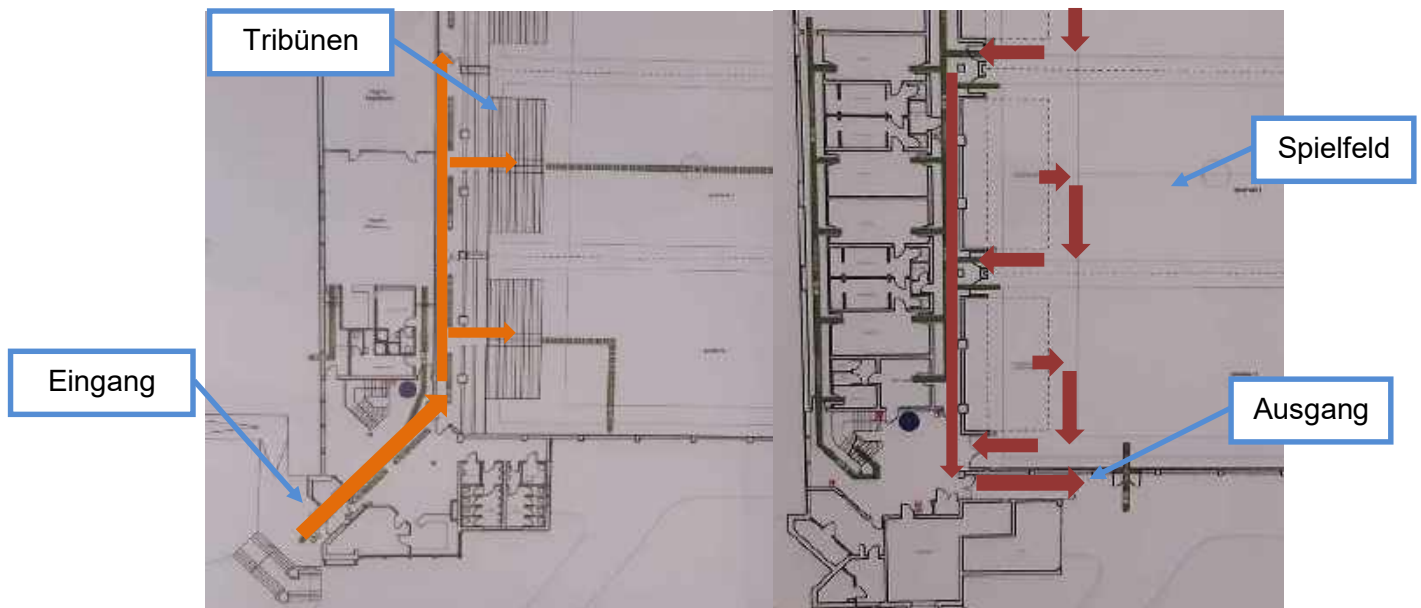
V01 13.10.2020 Freigabestand – Freigabe durch Gemeinde Michelau am 13.10.2020

Termin	Uhrzeit	Staffel	Heim	Kabine Nr.:	Gast	Kabine Nr.:
18.10.2020	14:30	Landesliga Frauen Staffel Nord	SG Kunstadt-Weidhausen	4	SC 04 Schwabach	1
18.10.2020	16:30	Bezirksliga Frauen	SG Kunstadt-Weidhausen II	3	SG Marktleuthen/Niederlamitz	2
25.10.2020	12:30	Bezirksliga Staffel Mitte mD	SG Kunstadt-Weidhausen	4	HC 03 Bamberg	1
25.10.2020	14:30	ÜBOL mC-Jgd. Nordost	SG Kunstadt-Weidhausen	3	SG Helmbrechts/Münchberg	2
25.10.2020	16:30	Bezirksoberliga Männer	TV Weidhausen	4	SG Helmbrechts/Münchberg II	1
Termin offen	Termin offen	Bezirksklasse Männer Staffel West	TV Weidhausen II	3	SG Kasendorf-Kulmbach	2
01.11.2020	14:30	Landesliga Frauen Staffel Nord	SG Kunstadt-Weidhausen	4	SG DJK Rimpar	1
01.11.2020	16:30	Bezirksklasse Männer Staffel West	TV Weidhausen II	3	HG Kunstadt II	2
22.11.2020	14:30	Bezirksliga Frauen	SG Kunstadt-Weidhausen II	4	TV Ebern	1
22.11.2020	16:30	Bezirksoberliga Männer	TV Weidhausen	3	TV Schönwald	2
29.11.2020	11:00	Bezirksliga Staffel Mitte mD	SG Kunstadt-Weidhausen	4	HaSpo Bayreuth II	1
29.11.2020	13:00	ÜBOL wC-Jgd. Nord	SG Kunstadt-Weidhausen	3	TS Coburg	2
29.11.2020	14:30	Landesliga Frauen Staffel Nord	SG Kunstadt-Weidhausen	4	TS Herzogenaurach II	1
29.11.2020	16:45	ÜBOL wA-Jgd. Nord	SG Kunstadt-Weidhausen	3	TSV 04 Feucht	2
06.12.2020	16:30	Bezirksoberliga Männer	TV Weidhausen	4	HSG 2020 Fichtelgebirge II	1
20.12.2020	16:30	Bezirksoberliga Männer	TV Weidhausen	4	TV Gefrees	1
10.01.2021	12:30	ÜBOL wA-Jgd. Nord	SG Kunstadt-Weidhausen	4	SG Rohr/Pavelsbach	1
10.01.2021	14:30	Landesliga Frauen Staffel Nord	SG Kunstadt-Weidhausen	3	TV Marktstef	2
24.01.2021	13:00	Bezirksliga Staffel Mitte mD	SG Kunstadt-Weidhausen	4	HSC 2000 Coburg III	1
24.01.2021	14:30	Landesliga Frauen Staffel Nord	SG Kunstadt-Weidhausen	3	HG Zirndorf II	2
24.01.2021	16:30	Bezirksoberliga Männer	TV Weidhausen	4	HG Kunstadt	1
24.01.2021	18:15	Bezirksklasse Männer Staffel West	TV Weidhausen II	3	HG Hut/Ahorn II	2
07.02.2021	14:30	ÜBOL mC-Jgd. Nordost	SG Kunstadt-Weidhausen	4	HSG Fichtelgebirge	1
07.02.2021	16:30	Bezirksoberliga Männer	TV Weidhausen	3	HG Hut/Ahorn	2
07.02.2021	18:15	Bezirksklasse Männer Staffel West	TV Weidhausen II	4	TV Michelau	1
28.02.2021	16:30	Bezirksoberliga Männer	TV Weidhausen	4	HSV Hochfranken	1
28.02.2021	18:15	Bezirksklasse Männer Staffel West	TV Weidhausen II	3	SG Bad Rodach/Großw. II	2
07.03.2021	09:30	ÜBOL mC-Jgd. Nordost	SG Kunstadt-Weidhausen	4	HSC 2000 Coburg II	1
07.03.2021	11:30	ÜBOL wC-Jgd. Nord	SG Kunstadt-Weidhausen	3	HaSpo Bayreuth	2
14.03.2021	14:30	Bezirksliga Staffel Mitte mD	SG Kunstadt-Weidhausen	4	TV Hallstadt	1
14.03.2021	12:30	Bezirksklasse Männer Staffel West	TV Weidhausen II	3	TV Ebern II	2
28.03.2021	12:30	Bezirksliga Frauen	SG Kunstadt-Weidhausen II	4	TV Hallstadt II	1
28.03.2021	14:30	Landesliga Frauen Staffel Nord	SG Kunstadt-Weidhausen	3	1.FCN Handball	2
28.03.2021	16:30	Bezirksoberliga Männer	TV Weidhausen	4	SG Bad Rodach/Großw.	1
28.03.2021	18:15	Bezirksklasse Männer Staffel West	TV Weidhausen II	3	HC 03 Bamberg III	2
18.04.2021	16:30	Bezirksoberliga Männer	TV Weidhausen	4	HC 03 Bamberg	1
02.05.2021	14:30	Landesliga Frauen Staffel Nord	SG Kunstadt-Weidhausen	4	HSG Pleichach	1

